



สำนักงานที่ดินจังหวัดสงขลา  
 ปีที่ 2014  
 วันที่ 19 ก.พ. 2567  
 เวลา 13:50 น.

ที่ สข ๐๐๒๘/ว๐๒๒

สำนักงานแรงงานจังหวัดสงขลา  
 ศาลากลางจังหวัด (หลังเก่า) ชั้น ๒  
 ถนนราชดำเนิน สข ๙๐๐๐๐

๑๕ กุมภาพันธ์ ๒๕๖๗

เรื่อง ขอส่งรายงานสถานการณ์แรงงานจังหวัดสงขลา

เรียน หัวหน้าส่วนราชการทุกส่วนราชการ หัวหน้าหน่วยงานรัฐวิสาหกิจทุกแห่ง นายอำเภอทุกอำเภอ  
 นายกองค้การบริหารส่วนจังหวัดสงขลา นายกเทศมนตรีนครสงขลา นายกเทศมนตรีนครหาดใหญ่  
 และนายกเทศมนตรีเมืองทุกแห่ง

สิ่งที่ส่งมาด้วย ๑. บทสรุปสำหรับผู้บริหาร ไตรมาส ๔ ปี ๒๕๖๖ และรายปี ๒๕๖๖ จำนวน ๑ ชุด  
 ๒. แบบสอบถามความคิดเห็น จำนวน ๑ ฉบับ

ด้วยสำนักงานแรงงานจังหวัดสงขลา ได้ดำเนินการรวบรวมข้อมูลสถานการณ์ด้านเศรษฐกิจ สังคม และแรงงาน จากหน่วยงานในสังกัดกระทรวงแรงงานและหน่วยงานที่เกี่ยวข้องในจังหวัด เพื่อจัดทำ รายงานสถานการณ์แรงงานจังหวัดสงขลา ไตรมาส ๔ ปี ๒๕๖๖ (เดือนตุลาคม - ธันวาคม ๒๕๖๖) และรายปี ๒๕๖๖ (เดือนมกราคม - ธันวาคม ๒๕๖๖) และเผยแพร่ประชาสัมพันธ์ข้อมูลสถานการณ์แรงงานและตัวชี้วัดภาวะ แรงงาน ในระดับจังหวัดให้หน่วยงานอื่น ๆ ได้พิจารณาใช้ประโยชน์ ตามความเหมาะสม

สำนักงานแรงงานจังหวัดสงขลา ขอส่งเอกสารรายงานสถานการณ์แรงงานจังหวัดสงขลา (บทสรุปสำหรับผู้บริหาร) ไตรมาส ๔ ปี ๒๕๖๖ (เดือนตุลาคม - ธันวาคม ๒๕๖๖) และรายปี ๒๕๖๖ (เดือนมกราคม - ธันวาคม ๒๕๖๖) รายละเอียดปรากฏตามสิ่งที่ส่งมาด้วย ๑. มายังหน่วยงานของท่าน เพื่อพิจารณาใช้ประโยชน์ โดยสามารถ Download รายงานฯ ฉบับสมบูรณ์ ได้ที่ [www.songkhla.mol.go.th](http://www.songkhla.mol.go.th) หัวข้อ "สถานการณ์ด้านแรงงานจังหวัดสงขลา" และขอความร่วมมือตอบแบบสอบถามความคิดเห็นที่มีต่อ "รายงาน สถานการณ์ด้านแรงงานจังหวัดสงขลา" ได้ ๒ ช่องทาง ดังนี้

- กรอกแบบสอบถามความคิดเห็นที่มีต่อ "รายงานสถานการณ์ด้านแรงงานจังหวัดสงขลา" (สิ่งที่ส่งมาด้วย ๒) ส่งให้สำนักงานแรงงานจังหวัดสงขลา ทางโทรสารหมายเลข ๐ ๗๔๓๒ ๕๐๙๒
- สแกน QR-Code เข้าสู่ระบบตอบแบบสอบถามความคิดเห็นฯ ออนไลน์

จึงเรียนมาเพื่อโปรดพิจารณา

✓ - เพื่อโปรดทราบ  
 ✓ เห็นควรมอบหมาย  
 ฝ่ายอำนวยการ  ฝ่ายรังวัด  
 กลุ่มงานฯ  ฝ่ายควบคุมฯ  
 ฝ่ายทะเบียน  
 แจ้งทุกส่วนงาน กลุ่มฯ/ฝ่าย ทราบ ปฏิบัติ

(นางสาวปณิษา บุญณณี)  
 ๑๙ ก.พ. ๒๕๖๗

(นางเนตรอนงค์ แก้วเนื้)  
 ฝ่ายบริหารทั่วไป - เจ้าพนักงานธุรการอาวุโส  
 โทร/โทรสาร. ๐ ๗๔๓๒ ๕๐๙๒ ๑๙ ก.พ. ๒๕๖๗

ขอแสดงความนับถือ

(นางอมรรรณ ช่วงเพ็ชจินดา)  
 แรงงานจังหวัดสงขลา

อก.

(นางสุจิตร์ สุขสว่าง)  
 เจ้าพนักงานที่ดินจังหวัดสงขลา  
 ๑๙ ก.พ. ๒๕๖๗



บทสรุปสำหรับผู้บริหาร  
 รายงานฯ ฉบับสมบูรณ์

แบบสอบถามความคิดเห็นฯ

ที่ สข ๐๐๒๐.๑/ว ๓๖๖๐

เรียน เจ้าพนักงานที่ดินจังหวัดสงขลา สาขาทุกสาขา

- สำนักงานที่ดินจังหวัด ขอส่งสำเนาหนังสือ  
สำนักงานแรงงานจังหวัดสงขลา ที่ สข ๐๐๒๘/ว ๐๒๔  
ลงวันที่ ๑๕ กุมภาพันธ์ ๒๕๖๗ เรื่อง ขอส่งรายงาน  
สถานการณ์แรงงานจังหวัดสงขลา มาพร้อมนี้

- จึงเรียนมาเพื่อทราบ และแจ้งเจ้าหน้าที่ที่  
เกี่ยวข้องทราบและดำเนินการ



(นางเนตรอนงค์ แก้วมณี)

เจ้าพนักงานธุรการอาวุโส ปฏิบัติราชการแทน

เจ้าพนักงานที่ดินจังหวัดสงขลา

๒๘ ก.พ. ๒๕๖๗

แบบสอบถามความคิดเห็นที่มีต่อ  
 “รายงานสถานการณ์แรงงานจังหวัดสงขลา” ปีงบประมาณ 2567

1. ประเภทของหน่วยงานที่ตอบ  
 ราชการ  เอกชน  องค์กรเอกชน  อื่น ๆ ระบุ .....
2. ขอให้ใส่เครื่องหมาย ✓ ในช่องระดับความคิดเห็นที่มีต่อรายงานสถานการณ์แรงงานจังหวัด  
 ระดับความคิดเห็น
- |  | มาก                   | ปานกลาง               | น้อย                  |
|--|-----------------------|-----------------------|-----------------------|
| 2.1 ประโยชน์ที่ได้รับจากรายงานสถานการณ์แรงงานจังหวัด | <input type="radio"/> | <input type="radio"/> | <input type="radio"/> |
| 2.2 เนื้อหาสาระเป็นประโยชน์                          | <input type="radio"/> | <input type="radio"/> | <input type="radio"/> |
| 2.3 ความพึงพอใจต่อรายงานสถานการณ์แรงงานจังหวัด       | <input type="radio"/> | <input type="radio"/> | <input type="radio"/> |
| 2.4 ความไม่พึงพอใจต่อรายงานสถานการณ์แรงงานจังหวัด    | <input type="radio"/> | <input type="radio"/> | <input type="radio"/> |
3. ท่านเคยนำข้อมูลจากรายงานสถานการณ์แรงงานจังหวัดไปใช้ประโยชน์หรือไม่  
 เคย (ตอบข้อ 4 – 5)  ไม่เคย (ข้ามไปตอบข้อ 6)
4. ท่านนำข้อมูลจากรายงานสถานการณ์แรงงานจังหวัดไปใช้ประโยชน์ในทางใด ระบุ  
 .....
5. เนื้อหาสาระส่วนใดที่ท่านนำไปใช้ประโยชน์ (ตอบได้มากกว่า 1 ข้อ)  
 บทสรุปผู้บริหาร  สถานการณ์แรงงาน  สภาพเศรษฐกิจจังหวัด  
 ดัชนีชี้วัดภาวะแรงงาน  ตารางข้อมูลภาคผนวก ที่ .....
6. เนื้อหาสถานการณ์แรงงานจังหวัดที่ท่านสนใจ (ตอบได้มากกว่า 1 ข้อ)  
 บทสรุปผู้บริหาร  สถานการณ์แรงงาน  สภาพเศรษฐกิจจังหวัด  
 ดัชนีชี้วัดภาวะแรงงาน  ตารางข้อมูลภาคผนวก ที่ .....
7. ท่านคิดว่ารายงานสถานการณ์แรงงานจังหวัดควรปรับปรุงหรือไม่  
 ควรปรับปรุง (ตอบข้อ 8 ต่อ)  ไม่ควรปรับปรุง (ข้ามไปข้อ 9)
8. ถ้าต้องปรับปรุง ควรปรับปรุงประเด็นใด  
 รูปแบบ ระบุ .....
- เนื้อหาสาระ ระบุ .....
- อื่น ๆ ระบุ .....
9. ท่านอยากให้มีส่วนใดเพิ่มเติม ระบุ .....
10. ข้อเสนอแนะอื่น ๆ (ถ้ามี) .....

ขอความกรุณาส่งแบบสอบถามได้ที่สำนักงานแรงงานจังหวัดสงขลา

โทรศัพท์ 074-325092 โทรสาร 074 - 325092 E-mail : pavineemeen@gmail.com







# สถานการณ์ด้านแรงงานจังหวัดสงขลา ไตรมาส 4 ปี 2566

## ข้อมูลด้านแรงงาน



ประชากรจังหวัดสงขลา 1,702,615 คน  
ประชากรอายุ 15 ปีขึ้นไป 1,359,388 คน  
ผู้อยู่ในกำลังแรงงาน 924,026 คน

- ◆ ผู้มีงานทำ 907,481 คน (98.21%)
  - ◆ ผู้ว่างงาน 16,545 คน (1.79%)
- อัตราการว่างงาน 1.79 %

ข้อมูล ไตรมาส 3 ปี 2566 (กรกฎาคม - กันยายน 2566)

แรงงานนอกระบบ (แรงงานอิสระ) 449,284 คน

- ◆ ภาคเกษตร 224,932 คน (50.06%)
- ◆ นอกภาคเกษตร 224,352 คน (49.94%)

สถานประกอบการ  
9,745 แห่ง



ผู้ประกันตน 729,365 คน

มาตรา 33	193,094 คน
- สัญชาติไทย	161,906 คน
- สัญชาติอื่น ๆ	31,188 คน
มาตรา 39	33,880 คน
มาตรา 40	502,391 คน

อัตราค่าจ้างขั้นต่ำ  
345 บาท



## แรงงานต่างด้าว 39,950 คน



ประเภททั่วไป 1,189 คน  
ประเภทตามบันทึกความเข้าใจ (MOU) 8,852 คน  
ประเภทมติคณะรัฐมนตรี 5 ก.ค. 65 29,115 คน  
ประเภทส่งเสริมการลงทุน 167 คน  
ประเภทบุคคลพื้นที่สูง 627 คน

แรงงานต่างด้าว 4 สัญชาติ  
37,967 คน



★ เมียนมาร์ 34,142 คน ● ลาว 1,252 คน  
● กัมพูชา 2,572 คน ★ เวียดนาม 1 คน

ที่มา : สำนักงานจัดหางานจังหวัดสงขลา ข้อมูล ณ วันที่ 31 ธันวาคม 2566

## ความต้องการแรงงาน

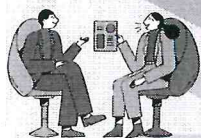

ตำแหน่งงานว่าง 6,473 อัตรา

ผู้สมัครงาน 456 คน

บรรจุกงาน 776 คน

วุฒิการศึกษา 3 อันดับแรก

ปริญญาตรี 1,470 คน (22.71%)  
มัธยมศึกษา 1,445 คน (22.32%)  
ปวส. 1,065 คน (16.45%)



## การพัฒนาศักยภาพแรงงาน

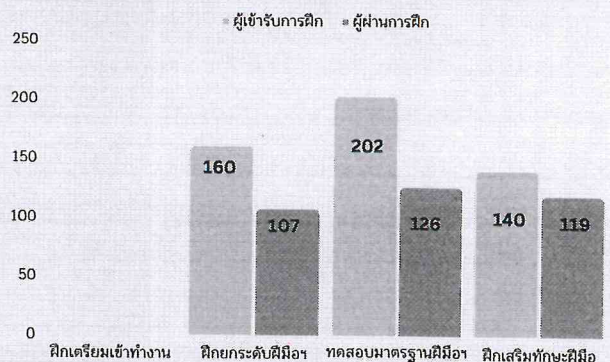

## ตรวจคุ้มครองแรงงานและ ตรวจความปลอดภัยในการทำงาน

### การตรวจแรงงาน

- ตรวจสอบสถานประกอบการ 82 แห่ง
- ลูกจ้าง 3,168 คน
- ปฏิบัติถูกต้อง 76 แห่ง
- ปฏิบัติไม่ถูกต้อง 6 แห่ง

### การตรวจความปลอดภัยในการทำงาน

- ตรวจสอบสถานประกอบการ 85 แห่ง
- ลูกจ้าง 5,004 คน
- ปฏิบัติถูกต้อง 79 แห่ง
- ปฏิบัติไม่ถูกต้อง 6 แห่ง

นายจ้างมีความต้องการแรงงาน 6,473 คน  
ตำแหน่งที่นายจ้างต้องการ 3 อันดับแรก

อาชีพขั้นพื้นฐานต่าง ๆ ในด้านการขายและการให้บริการ 2,385 คน (36.85%)  
อาชีพช่างเทคนิคและผู้ปฏิบัติงานฯ 1,600 คน (24.72%)  
อาชีพพนักงานบริการ พนักงานขายในร้านค้าและตลาด 594 คน (9.18%)





# สถานการณ์ด้านแรงงานจังหวัดสงขลา รายปี 2566

## ข้อมูลด้านแรงงาน



ประชากรจังหวัดสงขลา 1,697,754 คน  
 ประชากรอายุ 15 ปีขึ้นไป 1,354,573 คน  
 ผู้อยู่ในกำลังแรงงาน 924,346 คน

- ◆ ผู้มีงานทำ 911,866 คน (98.65%)
- ◆ ผู้ว่างงาน 12,480 คน (1.35%)  
 อัตราการว่างงาน 1.35 %

ข้อมูลเฉลี่ยปี 2566 (มกราคม - ธันวาคม 2566)

แรงงานนอกระบบ (แรงงานอิสระ) 449,284 คน

- ◆ ภาคเกษตร 224,932 คน (50.06%)
- ◆ นอกภาคเกษตร 224,352 คน (49.94%)



## แรงงานต่างด้าว 39,950 คน

ประเภททั่วไป 1,189 คน  
 ประเภทตามบันทึกความเข้าใจ (MOU) 8,852 คน  
 ประเภทมติคณะรัฐมนตรี 5 ก.ค. 65 29,115 คน  
 ประเภทส่งเสริมการลงทุน 167 คน  
 ประเภทบุคคลพื้นที่สูง 627 คน

## แรงงานต่างด้าว 4 สัญชาติ 37,967 คน



★ เมียนมาร์ 34,142 คน ● ลาว 1,252 คน  
 🏰 กัมพูชา 2,572 คน ★ เวียดนาม 1 คน

ที่มา : สำนักงานจัดหางานจังหวัดสงขลา ข้อมูล ณ วันที่ 31 ธันวาคม 2566

## ความต้องการแรงงาน



ตำแหน่งงานว่าง 19,431 อัตรา  
 ผู้สมัครงาน 1,549 คน  
 บรรจุงาน 3,614 คน

### วุฒิการศึกษา 3 อันดับแรก

ปริญญาตรี 4,892 คน (25.18%)  
 มัธยมศึกษา 3,932 คน (20.24%)  
 ประถมศึกษาและต่ำกว่า 3,000 คน (15.44%)



## สถานประกอบการ 9,745 แห่ง

### ผู้ประกันตน 729,365 คน

มาตรา 33	193,094 คน
- สัญชาติไทย	161,906 คน
- สัญชาติอื่น ๆ	31,188 คน
มาตรา 39	33,880 คน
มาตรา 40	502,391 คน

## อัตราค่าจ้างขั้นต่ำ 345 บาท

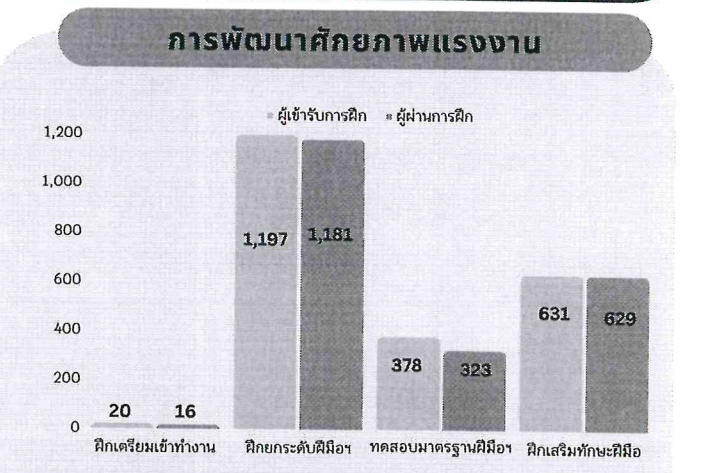

## ตรวจคุ้มครองแรงงานและตรวจความปลอดภัยในการทำงาน

### การตรวจแรงงาน

- ตรวจสอบสถานประกอบการ 417 แห่ง
- ลูกจ้าง 17,104 คน
- ปฏิบัติถูกต้อง 283 แห่ง
- ปฏิบัติไม่ถูกต้อง 134 แห่ง

### การตรวจความปลอดภัยในการทำงาน

- ตรวจสอบสถานประกอบการ 276 แห่ง
- ลูกจ้าง 16,658 คน
- ปฏิบัติถูกต้อง 200 แห่ง
- ปฏิบัติไม่ถูกต้อง 76 แห่ง

นายจ้างมีความต้องการแรงงาน 19,431 คน  
 ตำแหน่งที่นายจ้างต้องการ 3 อันดับแรก

อาชีพขั้นพื้นฐานต่าง ๆ ในด้านการขายและการให้บริการ	6,493 คน (33.42%)
อาชีพช่างเทคนิคและผู้ปฏิบัติงานฯ	4,133 คน (21.27%)
อาชีพเสมียน และเจ้าหน้าที่	2,264 คน (11.65%)